令和６年度
第６回 定例記者会見

日　　時：令和６年９月２日（月）
午前１０時００分から
場　　所：東松島市役所　３０１会議室

－ 次　　第 －

１　開　　会

２　開 会 挨 拶　　渥美市長

３　会　　見

（１）令和６年第３回東松島市議会定例会提出議案等について(9/3　総務課･財政課)

（２）女川原子力発電所再稼働に係る交付金の宮城県への要望について（防災課）

（３）道の駅「東松島」登録について（復興政策課）

（４）「復興感謝　第４回東松島市産業祭」開催について（11/3　農林水産課）

（５）「サンドアートジャパンカップ２０２４」開催について（9/4　復興政策課）

（６）「第１回東松島市長杯争奪北日本スーパー古希（７５歳以上）軟式野球大会」
開催について（9/14～15　生涯学習課）

（７）第３２回東松島市リフレッシュフェスティバルについて（10/12～14　生涯学習課）

（８）「矢本東小学校みどりの少年団帽子贈呈式」開催について（9/18　農林水産課）

（９）「奥松島コース６周年記念オルレ」開催について（10/5　商工観光課）

（１０）東松島市夏の観光イベント入込数について（商工観光課）

（１１）「令和６年秋の交通安全運動」及び「交通安全運動出動式」について(9/20　防災課)

（１２）震災復興支援に伴う熊本での再会事業について（9/14～16　教育総務課）

（１３）その他

① 令和６年度地域敬老事業について（福祉課）

② マイナンバーカードの保有枚数率について（市民生活課）

③ 東松島市「English camp in 東松島２０２４」開催について（9/14　教育総務課）

④ 奥松島縄文村講演会「縄文人と古代人の骨を読む」開催について（9/8　生涯学習課）

⑤ 婚活イベント「ひがまつ婚活２０２４」開催について（9/28　市民協働課）

⑥ 「ひがまつDE ネットワークミーティング」開催について（9/15～16　市民協働課）

⑦ 「東松島市長杯ビーチテニス大会２０２４」開催について（10/6　生涯学習課）

⑧ 令和６年度小学生英語検定チャレンジ事業「英検学習会」について（教育総務課）

４　閉 会 挨 拶　　八木副市長

５　閉　　会

次回開催（予定）：令和６年１０月２日（水）午前１０時から

東 松 島 市

定例記者会見出席者名簿（市役所関係）

職　　名	氏　　名	備　　考
市長	渥美(あつみ)　巖(いわお)	
副市長	八木(やぎ)　哲也(てつや)	
教育長	志小田(しこだ)　美弘(よしひろ)	
総務部長	勝又(かつまた)　啓普(ひろゆき)	
復興政策部長	八木(やぎ)　繁一(しげかず)	
市民生活部長	藤田(ふじた)　英俊(ひでとし)	
保健福祉部長	柏木(かしわぎ)　淳一(じゅんいち)	
建設部長	小野(おの)　尚志(なおし)	
産業部長	大崎(おおさき)　昌宏(まさひろ)	
教育部長	山縣(やまがた)　健(まさる)	
教育部学校教育管理監	渥美(あつみ)　眞佐男(まさお)	
総務部財政課長	難波(なんば)　和幸(かずゆき)	
復興政策部復興政策課長	大久(おおひさ)　政信(まさのぶ)	
総務部総務課長	奥田(おくだ)　和朗(かずあき)	記者会見事務局
総務部総務課市長公室長	柴田(しばた)　やす子(こ)	〃
総務部総務課市長公室長補佐兼秘書広報係長	山田(やまだ)　美佐子(みさこ)	〃
総務部総務課主査	渡邊(わたなべ)　健太郎(けんたろう)	〃

資料１―１

定例記者会見資料
令和６年９月２日
総務部総務課

令和６年第３回東松島市議会定例会議案一覧

会期：令和６年９月３日から９月２７日まで（２５日間）

Ⅰ　提出議案　項目別一覧〔２３件〕

１　人事案件〔１件〕

２　条例議案〔８件〕…新規制定〔１件〕、一部改正〔５件〕、廃止〔２件〕

３　その他の議案〔４件〕

４　予算〔５件〕

５　決算〔５件〕

Ⅱ　項目別概要

１　人事案件〔１件〕

諮問第３号　人権擁護委員の推薦につき意見を求めることについて

【内容】

現委員１人が令和６年１２月３１日に任期満了を迎えることから、人権擁護委員法の規定により、法務大臣に対し委員の候補者を推薦することについて、議会の意見を求めるものです。

諮問第３号…《再任》　鈴木　政信（すずき　まさのぶ）氏の再任について

２　条例議案〔８件〕

（新規制定〔１件〕）

議案第６４号　東松島市地域生産物加工施設条例について

【内容】

本市「道の駅」の飲食物販棟内に設置する「東松島市地域生産物加工施設」ついて、施設の名称及び位置等所要の事項を定めるものです。

本施設には、農水産物などを加工することができる「加工実習室」及び「販売加工室」の２つの加工室のほか更衣室やトイレなどの付帯設備を設けるものであり、「加工実習室」は、東松島市地域生産物加工研究会等の地域団体の新たな活動拠点となるだけでなく、多世代が交流する料理教室など食育や加工技術を普及するための多様な活用を図るものです。また、「販売加工室」は、営業許可を取得した団体・個人に貸出しをすることにより、初期の設備投資を抑えた食品加工にチャレンジできること、さらに、そこで製造した加工品を道の駅の直売所で販売できる環境も提供できることにより、加工技術の普及や生産者等の所得向上を図るものです。

なお、施設の運営については、市の直営管理とし、加工室の貸出しに伴う利用許可や使用料の徴収、施設の維持管理、農産加工指導員による加工技術の普及などに努め、本市の農水産業の振興につなげてまいります。

〈公布の日から起算して６月を超えない範囲内において規則で定める日から施行〉

（一部改正〔５件〕）

議案第６５号　東松島市犯罪被害者等支援条例の一部を改正する条例について

【内容】

「宮城県犯罪被害者支援条例」が、支援の対象に犯罪被害者のご家族やご遺族を含むことを明確にするため全部改正され、題名が「宮城県犯罪被害者等支援条例」となり、令和６年４月１日から施行されたことに伴い、本条例中当該条例を引用する規定を改正するものです。

〈公布の日から施行〉

議案第６６号　東松島市学習等供用施設設置条例の一部を改正する条例について

【内容】

防衛施設周辺の生活環境の整備等に関する法律第８条に基づく補助金を活用して整備した学習等供用施設について、当該補助の対象施設を定めた防衛省の通達の改正に伴い、施設の名称を「学習等供用施設」から「コミュニティ供用施設」に改めるものです。

〈令和６年１０月１日から施行。うち、大塩地区学習等供用施設に係る改正は公布の日から起算して１年を超えない範囲内において規則で定める日から施行〉

議案第６７号　東松島市子ども医療費の助成に関する条例等の一部を改正する条例について

【内容】

行政手続における特定の個人を識別するための番号の利用等に関する法律等の一部を改正する法律のうち一部の規定が令和６年１２月２日に施行され、健康保険証とマイナンバーカードが一体化することに伴い、子ども医療費等の各種医療費助成の受給資格者が医療を受ける際の被保険者等であることの資格確認の方法について、従前の被保険者証等の提示による確認に加え、マイナンバーカード搭載のＩＣチップによる電子資格確認等も可能となるよう資格確認方法を拡充するものです。

〈令和６年１２月２日から施行〉

議案第６８号　東松島市国民健康保険条例の一部を改正する条例について

【内容】

行政手続における特定の個人を識別するための番号の利用等に関する法律等の一部を改正する法律のうち一部の規定が令和６年１２月２日に施行され、健康保険証とマイナンバーカードが一体化することに伴い、国民健康保険法から「被保険者証の返還に応じない者に対する過料」の規定が削られることから、本条例においても同様の規定を削るものです。

〈令和６年１２月２日から施行〉

議案第６９号　東松島市包括的支援事業の実施に関する基準を定める条例及び東松島市指定介護予防支援等の事業の人員及び運営並びに指定介護予防支援等に係る介護予防のための効果的な支援の方法に関する基準を定める条例の一部を改正する条例について

【内容】

「介護保険法施行規則及び指定介護予防支援等の事業の人員及び運営並びに指定介護予防支援等に係る介護予防のための効果的な支援の方法に関する基準の一部を改正する省令」が令和６年４月１日から施行されたことに伴い所要の改正を行うものです。

第１条では、本市地域包括支援センターの職員配置基準について定めている「東松島市包括的支援事業の実施に関する基準を定める条例」について、本市では人材確保が図られておりますが、全国的に人材確保が困難になっている現状を踏まえ、今後、柔軟な職員配置が可能になるよう改正を行うものです。

第２条では、「東松島市指定介護予防支援等の事業の人員及び運営並びに指定介護予防支援等に係る介護予防のための効果的な支援の方法に関する基準を定める条例」について、地域包括支援センター運営協議会に係る定義規定の引用箇所の改正を行うものです。

〈公布の日から施行〉

（廃止〔２件〕）

議案第７０号　東松島市福祉交流プラザ条例を廃止する条例について

【内容】

本施設は、「市民の障害についての理解を深め、障害者と市民の交流を促す」拠点施設として平成２０年から供用してまいりましたが、本年６月１日に、障害者支援を含む福祉全般の機能を集約した「東松島市地域福祉交流プラザ」を設置したことに加え、本施設が所在する矢本駅前商業サービス施設が本年１０月以降に解体されることから、本条例を廃止するものです。

〈令和６年１０月１日から施行〉

議案第７１号　東松島市海岸管理条例を廃止する条例について

【内容】

本条例は、平成６年に本市が宮戸地区の西畑海岸背後地にあった農地を「さとはま縄文の里史跡公園」の整備のために用地買収したことにより、西畑海岸背後地にあったすべての農地が存在しなくなったことから、宮城県の指導のもと、平成１６年に、農地海岸保全区域である西畑海岸の日常的管理等を本市が行えるよう制定したものです。

その後、平成２３年の東日本大震災によって被災した西畑海岸の堤防は、宮城県東部地方振興事務所において農地海岸復旧として嵩上げ工事が行われましたが、現況としては農地海岸としての要件を満たしていないものとなっていたことから、令和４年５月に宮城県から農地海岸保全区域の指定を解除し、海岸堤防を含む海岸を本市に移管したいとの申出があったものです。

このことについて、関係機関と協議を重ねた結果、当該海岸について、宮城県から本市に移管する結論に至ったことから、本条例を廃止するものです。

なお、宮城県においては、本年８月２７日付けで西畑海岸の農地海岸保全区域指定解除を行っており、今後の予定としては、宮城県と本市で西畑海岸堤防の譲渡契約を締結し、契約締結後は本市が「さとはま縄文の里史跡公園」の一部として維持管理を行うこととしております。

〈公布の日から施行〉

３　その他の議案〔４件〕

議案第７２号　財産の無償貸付けの変更について

【内容】

今回変更する財産の無償貸付けについては、平成１９年第４回定例会においてご可決を賜ったものであり、本市と株式会社丸本組との間で、健康増進センター「ゆぷと」に隣接する矢本駅前商業サービス施設の建設用地として土地の使用貸借契約を締結したものです。

この度、矢本駅前商業サービス施設の解体に伴い、健康増進センター「ゆぷと」を継続して営業するための非常階段の設置や関連設備の移設工事に時間を要し、完了は令和７年９月３０日と見込まれることから、工事完了に合わせ貸付期間を延長するものです。

議案第７３号　東松島市の区域内にあらたに生じた土地の確認について

議案第７４号　字の区域を変更することについて

【内容】

宮城県が公有水面の一部を埋め立てし、主要地方道奥松島松島公園線の線形を変更したことから、県が行う登記手続のため、県知事から地方自治法に基づく手続の依頼があったものです。

議案第７３号は、地方自治法第９条の５第１項の規定により、あらたに生じた土地の位置や面積等の確認を行うものです。

また、議案第７４号は、地方自治法第２６０条第１項の規定により、公有水面の一部を埋め立てたことによる４，５０６．９０㎡の土地を宮戸字樫木山の区域に編入するものです。

議案第７５号　令和５年度東松島市下水道事業会計未処分利益剰余金の処分について

【内容】

今回の提案は、令和５年度東松島市下水道事業会計決算について、未処分利益剰余金９億４，０８０万２，９５２円のうち４億７，２２８万６，２２２円を資本金へ組み入れし、４億５，５５７万８，７３０円を減債積立金に、１，２９３万８千円を建設改良積立金に積み立てるものです。

資本金への組入れについては、既に資産を形成するために使用したものを資本金に組み入れることとし、減債積立金については、公営企業債の償還に充てるための財源として、建設改良積立金については、令和５年度から令和６年度に繰越しした事業の財源として、今後活用していくこととなります。

４　予算〔５件〕　別途

議案第７６号　令和６年度東松島市一般会計補正予算（第４号）について

議案第７７号　令和６年度東松島市国民健康保険特別会計補正予算（第１号）について

議案第７８号　令和６年度東松島市後期高齢者医療特別会計補正予算（第１号）について

議案第７９号　令和６年度東松島市介護保険特別会計補正予算（第１号）について

議案第８０号　令和６年度東松島市下水道事業会計補正予算（第１号）について

５　決算〔５件〕　別途

認定第１号　令和５年度東松島市一般会計歳入歳出決算の認定について

認定第２号　令和５年度東松島市国民健康保険特別会計歳入歳出決算の認定について

認定第３号　令和５年度東松島市後期高齢者医療特別会計歳入歳出決算の認定について

認定第４号　令和５年度東松島市介護保険特別会計歳入歳出決算の認定について

認定第５号　令和５年度東松島市下水道事業会計決算の認定について

資料１－２

定例記者会見資料
令和６年９月２日
総務部財政課

令和６年 第３回東松島市議会定例会
（９月補正予算）概要

１　一般会計並びに特別会計予算総括表

（単位：千円，％）

予算区分		補正前の額 (A)	補正額 (B)	補正後の額 (A＋B)	増減率 (B÷A×100)
一般会計		23,412,000	612,000	24,024,000	2.6
特別会計		8,734,872	85,007	8,819,879	1.0
内訳	国民健康保険	4,584,000	2,448	4,586,448	0.1
	後期高齢者医療	542,292	20,125	562,417	3.7
	介護保険	3,608,580	62,434	3,671,014	1.7
合計		32,146,872	697,007	32,843,879	2.2

２　下水道事業会計

（単位：千円，％）

予算区分		補正前の額 (A)	補正額 (B)	補正後の額 (A＋B)	増減率 (B÷A×100)
収益的収支（第３条）	収入	2,396,734	△9,016	2,387,718	-0.4
	支出	2,074,473	△7,185	2,067,288	-0.3
資本的収支（第４条）	収入	205,428	1,218	206,646	0.6
	支出	915,490	△8,116	907,374	-0.9

３　一般会計の主な内容

今回の補正予算は、これまでの予算編成後に調整が整った事業等のほか、令和５年度決算に基づく事業費精算等に係る予算が主なものです。

具体的には、南赤井地区学習等供用施設大規模改修工事完成に伴い工事費等の確定による減額や、国の補助金を活用する太陽光発電設備等導入量可能性調査業務委託料及び東松島市エネルギービジョン改定業務委託料については、来年度以降の実施となることから減額しております。また、今年１月から３月に発生した低気圧による養殖施設等被害による廃棄物処理経費補助として水産業災害廃棄物処理支援金を計上したほか、道の駅近接地に臨時駐車場を整備するための工事費、市道維持のための修繕料等を追加計上しております。大雨による冠水で車両等の通行に支障を来している市道鷲塚９９号線については、道路排水施設の改修を行うための調査測量設計業務委託料を計上し、財源は全額「緊急自然災害防止対策事業債」としております。洋式化がさらに必要な矢本東小学校校舎トイレについては改修工事費を計上、老朽化した矢本運動公園野球場のバックスクリーンについては、改修するための工事費を計上し、その財源は特定防衛施設周辺整備調整交付金（９条交付金）としております。

【歳　出】

		千円
● 1款　議会費	・・・・・・・・・・・・・・・・・・・・・・・・	8
● 2款　総務費	・・・・・・・・・・・・・・・・・・・・・・・・	131,624
防集財産管理事業		12,340
（不動産鑑定業務委託料、国庫支出金返納金外）		
定住化促進事業		10,000
（定住化促進事業補助金）		
情報化推進事業		△13,402
（電算システムハードウェア等借上料、光伝送路撤去工事外）		
地区センター管理運営事業（建築）		△11,458
（南赤井地区学習等供用施設大規模改修工事外）		
基金管理事務（ふるさと振興費）		11,865
（ふるさと基金積立金（過年度分））		
固定資産税賦課事業		3,222
（固定資産地図管理システム換地業務委託料外）		
● 3款　民生費	・・・・・・・・・・・・・・・・・・・・・・・・	101,727
自立支援給付事業		15,336
（国庫支出金返納金、県支出金返納金）		
自立支援医療費給付事業		9,741
（国庫支出金返納金、県支出金返納金）		
介護職員養成事業		1,970
（地域包括ケア推進人材確保事業助成金）		
電力・ガス・食料品等価格高騰重点支援給付金事業		2,267
（国庫支出金返納金）		
未熟児養育支援事業		3,141
（未熟児養育医療給付費）		
幼児教育無償化実施事業		5,540
（国庫支出金返納金、県支出金返納金）		
子育て世帯生活支援特別給付金事業（ひとり親世帯分）		1,451
（国庫支出金返納金）		
子育て世帯生活支援特別給付金事業（ひとり親世帯以外分）		1,565
（国庫支出金返納金）		
障害児通所支援事業		3,531
（国庫支出金返納金、県支出金返納金）		
施設入所支援事業		5,641
（施設入所措置費、国庫支出金返納金、県支出金返納金）		

千円

放課後児童保育事業 2,796

（国庫支出金返納金、県支出金返納金外）

生活保護費（総務費） 1,734

（生活保護システム改修業務委託料）

生活困窮者自立促進支援事業 1,000

（国庫支出金返納金）

生活保護事業（扶助費） 62,000

（国庫支出金返納金）

● **4款　衛生費** ・・・・・・・・・・・・・・・・・・・・・・・ **8,214**

予防接種事業 1,615

（国庫支出金返納金）

妊娠・出産・育児支援事業 2,811

（国庫支出金返納金）

地域脱炭素化促進事業 △30,206

（太陽光発電設備等導入量可能性調査業務委託料、東松島市エネルギービジョン改定業務委託料）

健康増進センター運営事業 9,470

（修繕料、空調機借上料）

新型コロナウイルスワクチン接種事業 33,630

（国庫支出金返納金）

● **6款　農林水産業費** ・・・・・・・・・・・・・・・・・・・・・・・ **15,177**

農業後継者支援事業 2,850

（新規就農者育成総合対策補助金）

令和の果樹の花里づくり事業 2,619

（地下水揚水管設置工事、機械器具購入費外）

農業関係施設管理事業 2,472

（地域生産物加工施設光熱水費等負担金外）

農業施設等整備事業 4,800

（修繕料、手数料外）

漁業振興対策事業 5,000

（水産業災害廃棄物処理支援金）

● **7款　商工費** ・・・・・・・・・・・・・・・・・・・・・・・ **7,855**

道の駅整備事業（運営企画等） 5,959

（道の駅開業式典業務委託料、道の駅臨時駐車場整備工事外）

道の駅運営事業 2,912

（仮設電光掲示板賃借料外）

千円

● 8款　土木費　・・・・・・・・・・・・・・・・・・・・・・・・　130,764

道路維持管理事業　40,145

（修繕料、手数料、道路維持修繕工事、緊急対策工事）

道路新設改良事業（一般）　11,079

（調査測量設計業務委託料外）

公園管理事業　2,200

（修繕料、手数料）

市営住宅管理事業　23,045

（市営牛網別当住宅境界復元業務委託料、北浦アパート境界復元業務委託料、市営柳の目東住宅修繕工事外）

● 9款　消防費　・・・・・・・・・・・・・・・・・・・・・・・・　3,076

消防施設維持管理事業　1,485

（修繕料）

消防施設整備事業　△1,208

（機械器具購入費）

●10款　教育費　・・・・・・・・・・・・・・・・・・・・・・・・　98,532

学校情報化推進事業　3,564

（教材用備品購入費）

小学校施設維持管理事業　18,880

（矢本東小学校校舎トイレ改修工事外）

小学校施設整備事業　9,855

（赤井小学校防犯対策設備設置工事）

小学校施設整備事業（建築）　△32,440

（大塩小学校長寿命化・防音機能復旧工事実施設計業務委託料外）

中学校施設整備事業　1,282

（鳴瀬未来中学校太陽光発電設備設置工事設計業務委託料）

社会体育施設維持管理運営事業　46,367

（鷹来の森運動公園擁壁修繕工事、矢本運動公園野球場バックスクリーン改修工事外）

社会体育施設維持管理運営事業（建築）　27,600

（矢本運動公園管理棟解体工事外）

●11款　公債費　・・・・・・・・・・・・・・・・・・・・・・・・　115,023

【歳　入】

		千円
● 1款	市税	1,343
	個人（現年課税分）	△111,298
	固定資産税（現年課税分）	112,641
●10款	地方特例交付金	165,023
	定額減税減収補填特例交付金	164,448
●11款	地方交付税	11,864
	震災復興特別交付税	11,864
●13款	分担金及び負担金	1,310
	未熟児養育医療保護者負担金	1,310
●14款	使用料及び手数料	10,000
	道の駅売店施設使用料	10,000
●15款	国庫支出金	39,903
	防衛施設周辺民生安定施設整備事業補助金	△1,787
	エネルギー構造高度化・転換理解促進事業費補助金	△28,924
	特定防衛施設周辺道路整備事業交付金	21,691
	学校施設環境改善交付金	6,130
	特定防衛施設周辺整備調整交付金（矢本運動公園体育館備品購入）	1,835
	特定防衛施設周辺施設整備事業交付金（体育施設整備）	37,000
●16款	県支出金	5,322
	児童入所施設措置費等負担金	1,126
	新規就農者育成総合対策補助金	3,000
●17款	財産収入	21,900
	土地売払収入（防集事業）	21,900
●19款	繰入金	43,436
	財政調整基金繰入金	△20,029
	ふるさと基金繰入金	4,583
	保健福祉基金繰入金	1,970
	公共施設整備及び大規模改修基金繰入金	20,311
	市営住宅基金繰入金	18,381

	千円
●20款　繰越金　・・・・・・・・・・・・・・・・・・・・・・・・	**277,867**
前年度繰越金	277,867
●21款　諸収入　・・・・・・・・・・・・・・・・・・・・・・・・	**26,732**
子どものための教育・保育交付金	14,039
出産・子育て応援交付金	4,428
●22款　市債　・・・・・・・・・・・・・・・・・・・・・・・・	**7,300**
道路橋りょう施設改修事業債	2,300
道路橋りょう施設整備事業債	△8,500
矢本東小学校校舎トイレ改修事業債	11,800
赤井小学校防犯対策設備設置事業債	4,400
奥松島縄文村歴史資料館設備更新事業債	△2,700

４　特別会計及び事業会計の主な内容

	千円
●国民健康保険特別会計（歳出）　・・・・・・・・・・・・・	**2,448**
保険給付費（一般被保険者高額介護合算療養費負担金）	1,500
諸支出金（国庫支出金等過年度分返還金、一般会計繰出金）	5,797
●後期高齢者医療特別会計（歳出）　・・・・・・・・・・・・・	**20,125**
後期高齢者医療広域連合納付金（保険料その他納付金市町村負担金）	20,045
●介護保険特別会計（歳出）　・・・・・・・・・・・・・	**62,434**
基金積立金（介護保険事業財政調整基金積立金）	30,880
諸支出金（国庫･県支出金過年度分返還金、支払基金交付金過年度分返還金外）	36,928
●下水道事業会計（支出）	
・　収益的支出（３条）　・・・・・・・・・・・・・・・・・・	**△7,185**
公共下水道事業費用（汚水管路施設等修繕料、流域関連公共下水道接続点水質検査管理委託料外）	
・　資本的支出（４条）　・・・・・・・・・・・・・・・・・・	**△8,116**

問い合わせ　総務部財政課財政係
TEL0225-82-1111　内線1224

令和５年度 各種会計歳入歳出決算総括表

（単位：円，％）

会計別	区分	予算額	決算額	予算決算額比較等	決算額比率
一般会計	歳入	29,984,572,000	27,846,263,183	△2,138,308,817	92.87
	歳出	29,984,572,000	27,053,646,389	2,930,925,611	90.23
	決算収支	歳入歳出差引額	792,616,794		
		継続費逓次繰越額	0		
		繰越明許費繰越額	123,349,000		
		事故繰越繰越額	1,400,000	実質収支のうち基金繰入額	
		実質収支	667,867,794	340,000,000	
国民健康保険特別会計	歳入	4,572,566,000	4,602,969,149	30,403,149	100.66
	歳出	4,572,566,000	4,471,299,576	101,266,424	97.79
	決算収支	歳入歳出差引額	131,669,573		
		継続費逓次繰越額	0		
		繰越明許費繰越額	0		
		事故繰越繰越額	0	実質収支のうち基金繰入額	
		実質収支	131,669,573	66,000,000	
後期高齢者医療特別会計	歳入	492,648,000	492,605,871	△42,129	99.99
	歳出	492,648,000	472,021,660	20,626,340	95.81
	決算収支	歳入歳出差引額	20,584,211		
		継続費逓次繰越額	0		
		繰越明許費繰越額	0		
		事故繰越繰越額	0		
		実質収支	20,584,211		
介護保険特別会計	歳入	3,655,669,000	3,627,608,946	△28,060,054	99.23
	歳出	3,655,669,000	3,565,866,040	89,802,960	97.54
	決算収支	歳入歳出差引額	61,742,906		
		継続費逓次繰越額	0		
		繰越明許費繰越額	0		
		事故繰越繰越額	0		
		実質収支	61,742,906		
合計	歳入	38,705,455,000	36,569,447,149	△2,136,007,851	94.48
	歳出	38,705,455,000	35,562,833,665	3,142,621,335	91.88
	決算収支	歳入歳出差引額	1,006,613,484		
		継続費逓次繰越額	0		
		繰越明許費繰越額	123,349,000		
		事故繰越繰越額	1,400,000		
		実質収支	881,864,484		

令和５年度 下水道事業会計歳入歳出決算総括表

（単位：円，％）

会計別	区分	予算額	決算額	予算決算額比較等	決算額比率
収益的収入及び支出（第３条）	収入	2,605,146,000	2,464,487,852	△140,658,148	94.60
	支出	2,029,373,000	1,978,605,921	50,767,079	97.50
	決算収支	収入支出差引額	485,881,931		
		当年度純利益	468,516,730		
		翌年度繰越額	0		
資本的収入及び支出（第４条）	収入	174,887,000	351,729,090	176,842,090	201.12
	支出	907,160,000	1,131,198,555	△224,038,555	124.70
	決算収支	収入支出差引額	△779,469,465	※資本的収支の不足額は、当年度分消費税及び地方消費税資本的収支調整額・当年度分損益勘定留保資金・当年度利益剰余金等で補てんした。	
		翌年度繰越額	19,877,000		

問い合わせ　総務部財政課財政係
TEL0225-82-1111　内線1224

令和５年度決算に係る主要な財政指標

	令和５年度	令和４年度	前年比較	備考
財政力指数	0.45	0.46	△0.01pt	３ヵ年平均

※　自治体の財政力を示す指数であり、普通交付税の算定における基準財政収入額を基準財政需要額で除した割合で、１以上は交付税不交付団体となる。

	令和５年度	令和４年度	前年比較	備考
経常収支比率	93.2%	92.1%	1.1pt	

※　自治体の財政の弾力性を示す指標であり、税や普通交付税等の毎年度の経常的な収入に対し、人件費、扶助費、物件費等のように毎年度経常的に支出される経費に充てられた割合。

	令和５年度	令和４年度	前年比較	備考
実質公債費比率	9.6%	9.5%	0.1pt	３ヵ年平均

※自治体の財政規模に対する、借入金（地方債）返済額の大きさを示す指標。

	令和５年度	令和４年度	前年比較	備考
財政調整基金残高	1,124,511千円	1,715,590千円	△591,079千円	

※　年度によって生じる財源不足を調整するために、積み立てておくものであり、自治体の貯金に相当する。

資料２

定例記者会見資料
令和６年９月２日
総務部防災課

女川原子力発電所再稼働に係る交付金の宮城県への要望について

東北電力株式会社女川原子力発電所２号機の再稼働が令和６年１１月に決定されていることを踏まえ、ＵＰＺ関係自治体首長会議（代表幹事東松島市長）では、地域住民の防災・安全対策等を図るため、村井宮城県知事に対し宮城県庁にて「原子力発電施設等立地地域基盤整備支援事業交付金（再稼働交付金）」の交付に関する要望を下記のとおり実施しましたので、お知らせいたします。

記

１　日　　時　　令和６年８月２３日（金）午前１０時３０分

２　場　　所　　宮城県庁

３　出 席 者　　ＵＰＺ関係自治体５市町首長

代表幹事	東松島市長	渥　美　　巌
副代表幹事	南三陸町長	佐　藤　　仁
幹事	登米副市長	丸　山　　仁
幹事	涌谷町長	遠　藤　釈　雄
幹事	美里町長	相　澤　清　一

４　内　　容　　伊藤宮城県副知事に対し要望書を手交しております。
※要望書については別紙をご覧ください。

問い合わせ　総務部防災課危機対策係
TEL0225-82-1111　内線 1162

令和６年８月２３日

宮 城 県 知 事

村　井　嘉　浩　殿

女川原子力発電所再稼働に係る
原子力発電施設等立地地域基盤整備支援事業交付金
の交付に関する要望書

ＵＰＺ関係自治体首長会議

要　望　書

令和６年１１月女川原子力発電所２号機の再稼働が決定される中、女川原発ＵＰＺ５市町では、東日本大震災以降原子力発電所の安全性について住民の不安が増しており、こうした課題に対応するため、国及び宮城県主導により女川原子力発電所の万一の事故に備え避難計画を策定し、住民参加の原子力災害に係る避難等の防災訓練を行うなど、避難計画の実効性向上に努めておりますが、その経費については、ＵＰＺ５市町もそれぞれ負担している現状にあります。

ＵＰＺ自治体担当課長等が７月に南相馬市内の福島第一原子力発電所から２０㎞～４０㎞の現状を視察した際には、人口流出が止められない現状等を確認しており、地方自治体の最大の課題である人口政策を進める上で、ＵＰＺに指定されていることが、移住者や企業、関係者等の不安に繋がるなど様々な課題や懸念があることから、その対策についても、今後取り組む必要があると考えております。

国では、令和４年４月以降に再稼働する原子力発電所への原子力発電施設等立地地域基盤整備支援事業交付金（原子力発電所再稼働に係る交付金）制度について、交付対象を原子力発電施設等が設置された市町村に隣接する道県まで拡大する改正を行っており、女川原発ＵＰＺ５市町の首長等が視察した島根県では、地域振興計画に基づき、立地自治体とＵＰＺ関係自治体に対して防災・安全対策、

福祉向上や地域振興策等に関する事業を対象とした交付金が交付されております。

つきましては、宮城県におかれましても、女川原子力発電所２号機が再稼働されるに際し、地域住民の原発稼働の理解と安全安心、福祉向上及び地域の振興を図るため、女川原発ＵＰＺ５市町に対する原子力発電所再稼働交付金を島根県と同様に交付することを要望いたします。

令和６年８月２３日

ＵＰＺ関係自治体首長会議

代表幹事　東松島市長　渥美　巌

副代表幹事　南三陸町長　佐藤　仁

幹事　登米市長　熊谷　盛廣

幹事　涌谷町長　遠藤　釈雄

幹事　美里町長　相澤　清一

資料３

定例記者会見資料
令和６年９月２日
復興政策部復興政策課

道の駅「東松島」登録について

現在、三陸自動車道矢本ＰＡ上り線隣接地に整備を進めている道の駅「東松島」について、去る８月７日に国土交通省の「道の駅」に登録されましたのでお知らせいたします。宮城県では１９駅目、東松島市としては初の「道の駅」となります。（詳細は、別添資料参照）

なお、国土交通省からの道の駅登録証伝達式を下記のとおり予定しておりますので、報道機関の皆様におかれましては、当日の取材方、よろしくお願い申し上げます。

記

１　日　　時　　令和６年１０月２１日（月）午後１時３０分から

２　場　　所　　道の駅「東松島」

▲▶工事中の道の駅東松島
（令和６年８月２０日時点）

問い合わせ　復興政策部復興政策課企画調整・統計係
TEL0225-82-1111　内線 1241

記者発表資料

令和6年8月7日
東北地方整備局

「道の駅」の第61回登録について

～東北の「道の駅」に新たに1駅が追加され、175駅となります～

このたび、「道の駅」第61回登録により、全国では新たに8駅(うち東北で1駅)が追加されましたのでお知らせします。

なお、今回の登録により、全国の「道の駅」は1，221駅、東北では175駅となります。

今回の登録において、東北では以下の1駅が追加されました。(別添資料参照)

駅 名	設 置 箇 所	線 名
東 松 島(ひがし まつ しま)	宮城県東松島市小松字上二間堀112番地5(ひがしまつしま こまつ かみにけんぼり)	市道百合子線(ゆ り こ)

「道の駅」の情報については東北「道の駅」ホームページでご覧になれます。

http://www.thr.mlit.go.jp/road/koutsu/Michi-no-Eki/thk-index.html

＜発表記者会：宮城県政記者会、東北電力記者会、東北建設専門紙記者会＞

＜問い合わせ先＞
国土交通省　東北地方整備局　道路部
交通対策課　課長　馬場(ば ば)　裕之(ひろゆき)（内線：4511）
電話：022－225－2171（代表）

「道の駅」 第61回 新規登録箇所

（宮城県）

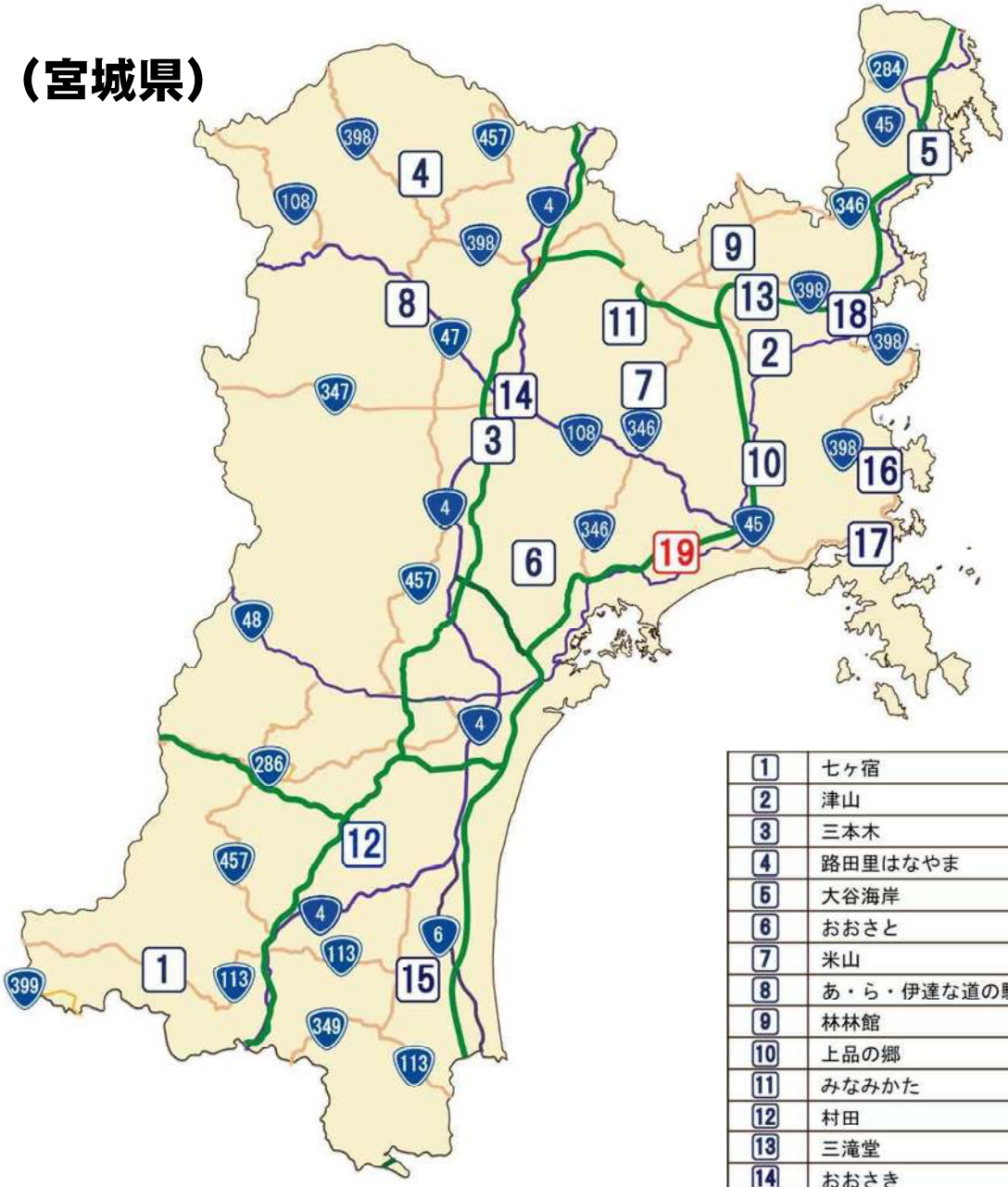

1	七ヶ宿	113
2	津山	45
3	三本木	4
4	路田里はなやま	398
5	大谷海岸	45
6	おおさと	9
7	米山	346
8	あ・ら・伊達な道の駅	47
9	林林館	346
10	上品の郷	45
11	みなみかた	1
12	村田	14
13	三滝堂	398
14	おおさき	108
15	かくだ	272
16	硯上の里おがつ	238
17	おながわ	398
18	さんさん南三陸	398
19	東松島	

※宮城県では、新たに1駅が追加され、今回の登録で19駅となります。

道の駅「東松島（ひがしまつしま）」

◆路　線　名：市道百合子（ゆりこ）線
◆所　在　地：宮城県東松島市（ひがしまつしま）小松字上二間堀（こまつ　かみにけんぼり）１１２番地５
◆面積および施設等
- 面積：１２，４１２㎡
- 施設：駐車場１３３台、トイレ３９器、情報提供施設、休憩施設、観光案内所、ベビーコーナー、非常用電源、備蓄倉庫、貯水槽、公衆電話、公衆無線ＬＡＮ、物販施設、飲食施設、キッズスペース、加工施設、コンビニエンスストア、展望デッキ、広場
- 整備手法：単独型

◆オープン予定：令和６年度
◆特徴
- 三陸縦貫自動車道の矢本ＰＡ（上り線）に直結した道路休憩施設として、地域の基幹産業である農水産業を活かした飲食・物販の提供及び観光情報の発信を行い、石巻圏域の交流人口、関連産業など地域経済の活性化に寄与
- 東松島のシンボルである「ブルーインパルス」を身近に感じられる空間や、施設２階には展望デッキを設けブルーインパルスの訓練飛行や石巻地域を一望することができ、幅広い年齢層の憩いと賑わいの場を創出

イメージパース

位置図

出典：国土地理院ウェブサイト(https://www.gsi.go.jp/)※地理院地図に路線名を追記して掲載

平面図

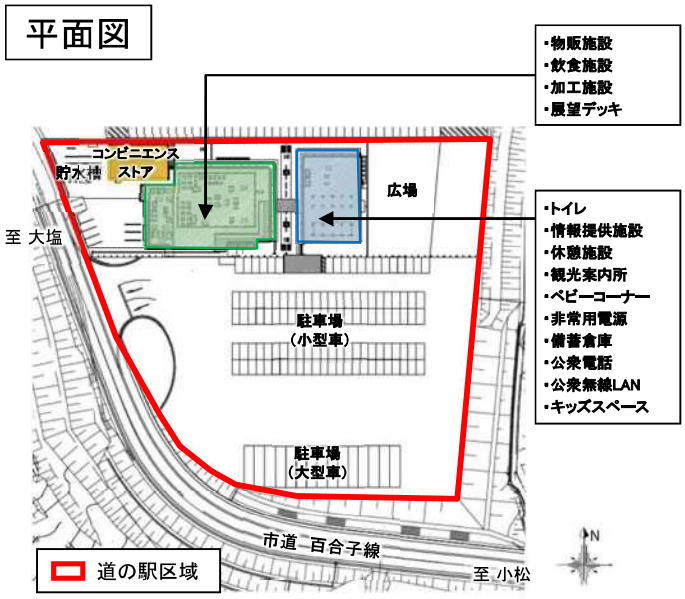

位置図

出典：国土地理院ウェブサイト(https://www.gsi.go.jp/)※地理院地図に路線名を追記して掲載

資料４

定例記者会見資料
令和６年９月２日
産業部農林水産課

「復興感謝　第４回東松島市産業祭」開催について

東松島市では、本市の農業、水産業、商工業について、生産者の意欲向上と消費者の認知度拡大により、今後の振興を図るため「復興感謝　第４回東松島市産業祭」を開催いたします。

当初１１月１０日（日）の開催を予定しておりましたが、下記のとおり日程を変更して開催いたします。

当日は、旬の味覚、魅力ある商工業品等を取り揃えるほか、市内事業者様による販売等もありますので、報道機関の皆様におかれましては、当日の取材及び周知をお願いいたします。

記

１　日　時　令和６年１１月３日（日）午前９時３０分～午後２時

２　会　場　矢本東市民センター、大曲地区体育館、東矢本中央公園ほか

３　主　催　東松島市産業祭実行委員会
【構成団体】東松島市、いしのまき農業協同組合、宮城県漁業協同組合市内４支所、東松島市商工会、(株)東松島観光物産公社、(株)石巻青果、東松島市農業法人等連絡協議会

４　主な企画内容
（１）観光と物産のＰＲ会
（２）農産物展示品評会
（３）商工業品展示会
（４）地元特産品のお振舞
（５）友好姉妹都市及び友好都市の物産展示販売
（６）市内小学校による鼓笛パレード
（７）ステージイベント

５　同時開催のイベント
（１）ひがしまつしま食べメッセ
（２）ＳＤＧｓ産学官連携環境イベント

※詳細は、来月の定例記者会見で改めてお知らせいたします。

問い合わせ　産業部農林水産課
TEL0225-82-1111(内線2140)

資料５

定例記者会見資料
令和６年９月２日
復興政策部復興政策課

「サンドアートジャパンカップ２０２４」開催について

全国からサンドアーティストが集結し、日本一を競う「サンドアートジャパンカップ２０２４」が下記のとおり開催されます。

東松島市地域おこし協力隊の保坂俊彦さんをはじめ、１０名の砂像作家が３日間製作を行い、日本一を決定いたします。

報道機関の皆様には、取材方よろしくお願いいたします。

記

１　日　時

（１）開会式

令和６年９月４日（水）　午前７時３０分から

（２）サンドアート制作期間

令和６年９月４日（水）～令和５年９月６日（金）　午前８時～午後５時

（３）結果発表・表彰式

令和６年９月７日（土）　午前９時から

２　会　場

ＫＩＢＯＴＣＨＡ（キボッチャ）（東松島市野蒜字亀岡８０番）

３　主催　貴凛庁株式会社

共催　東松島市

問い合わせ　復興政策部復興政策課地方創生・基地対策係
TEL0225-82-1111　内線 1234
なないろの芸術祭事務局（ＫＩＢＯＴＣＨＡ）
TEL0225-25-7319

東松島で君に見せたいアートがある

なないろの芸術祭

9/4(水)～9/6(金)

9/4 7:30～17:30　9/5-6 8:00～17:00

砂 サンドアートジャパンカップ

全国のアーティスト10名が3日間かけて砂の彫刻を制作、作品を競い合うサンドアートジャパンカップソロ大会！
審査発表は9/7です！！
(入場無料)

遊 JDFA選手とサッカー交流

日本ろう者サッカー協会と日本ビーチサッカー連盟によるビーチサッカー体験！
会場にミニビーチサッカーコートが登場！
デフサッカー選手・ビーチサッカー選手達と楽しみましょう！

食 美味しいがいっぱい！

竹 竹あかり装飾 会場装飾 CHIKAKEN

絵 能登町"にわか祭り"武者絵 震災復興への想いを届けます

心

フィナーレはみなで願いを込めて
東松島の空に〝なないろの灯り〟を飛ばしましょう！！

毎年恒例のフィナーレでは、出演者と会場の皆様が一緒に夜空に七色の灯りを放ち、芸術祭の華やかな幕引きを飾ります。
その輝きは心に残る感動のひとときを演出し、芸術祭の素晴らしい完成を彩ります。

谷崎テトラ講演会 17:30～21:00

9/4(水)

¥3000
講演会・懇親会
夕食 込み

『ここからはじまる 新しいコミュニティ』

テーマはワールドシフト(世界を変えること) と パラダイムシフト(自分を変えること)。

夜の懇親会では谷崎テトラのDJサウンドとKIBOTCHA村長の工藤シンクの映像のコラボLIVEがお楽しみいただけます！

谷崎テトラ

Vj 工藤シンク

懇親会＋DJ＆VJ LIVE

焚き火と音楽と！
9/4からサブフィールドで連日 Camp in フェス開催！

音 9/7(土) 10時～21時 NOBIRU〝WELL〟Camp Fes 2024

様々なアーティストが出演！魅惑の音楽Fesが今年も開催!!

大学生以上
¥4000
※東松島市内での前売りチケットご購入¥3,000
(小中高学生 入場 無料)

新羅 慎二
(湘南乃風/若旦那)

渡瀬マキ
(LINDBERG)

マシコタツロウ

Sugar Soul

MCはFM仙台TVやラジオtbc東北放送でお馴染みの門松良祐！！

鹿嶋 静

Spinna B-ILL

CHAN-MIKA BAND

GET BILL MONKEYS

オノマトペル

天道 清貴

熊谷 育美

Facebookページ

www.7art-fes.com

会場 KIBOTCHA

チケット購入はコチラ！！▶

主催：青凛庁株式会社　後援：東松島市／東松島市商工会　協力：日本ろう者サッカー協会 日本ビーチサッカー連盟 特定非営利活動法人時のひかり

資料６

定例記者会見資料
令和６年９月２日
教育部生涯学習課

「第１回　東松島市長杯争奪北日本スーパー古希軟式野球大会」開催について

宮城県還暦軟式野球連盟主催で新設された７５歳以上を対象とした野球大会が健康づくり、高齢世代の交流等を目的に下記のとおり開催されます。
当日の取材方について、よろしくお願いします。

記

１　開　催　日　　令和６年９月１４日（土）～１５日（日）

２　会　　場　　鷹来の森運動公園野球場、矢本運動公園野球場
奥松島運動公園野球場、河南中央公園野球場
※１５日は、奥松島運動公園野球場のみ

３　開　会　式　　令和６年９月１４日（土）午前８時４５分～
鷹来の森運動公園野球場

４　主　　催　　宮城県還暦軟式野球連盟

５　共　　催　　東松島市

６　出場チーム　　７５歳以上の選手で構成された１２チーム
（北海道２・青森１・岩手２・山形１・宮城４・福島２）

問い合わせ　教育部生涯学習課スポーツ振興係
℡0225-82-1111　内線 3333

資料７

定例記者会見資料
令和６年９月２日
教育部生涯学習課

第３２回東松島市リフレッシュフェスティバルについて

本市では、２０２０年３月に「スポーツ健康都市」を宣言しており、毎年スポーツの日には、市民がスポーツに親しみ、交流の輪を広げられるよう、様々な事業を開催しております。

今年は、下記事業の開催を予定しておりますので、報道機関の皆様におかれましては、当日の取材方について、よろしくお願い申し上げます。

記

１　令和６年１０月１３日（日）

No.	種目	時間	場所	参加対象者
1	おやこでサッカーやろうぜ！	午前１０時～ 午前１１時３０分	矢本運動公園多目的グラウンド	４歳～小学生 １５組
2	親子みんなで楽しもうタグラグビー	午前１０時～正午	赤井地区体育館	小学生２０人

２　令和６年１０月１４日（月・スポーツの日）

No.	種目	時間	場所	参加対象者
1	第２回！鬼ごっこチャンピオンシップ！	午前９時３０分～ 午前１０時３０分	東松島市民体育館アリーナ	小学生３０人
2	グッバイ肩こり！ ヨガ棒 flow	午前１１時～正午	東松島市民体育館アリーナ	一般２０人

３　関連イベント

No.	種目	日時	場所	参加対象者
1	第２回東松島市オープンペタンク大会	１０月１２日（土） 午前９時～	鷹来の森運動公園屋内運動場Ａ棟	一般
2	第１３回東松島市クラブ対抗家庭バレーボール大会	１０月１３日（日） 午前８時３０分～	東松島市民体育館	一般
3	第５３回若鷹旗争奪少年野球大会	１０月１３日（日） 午前８時～	奥松島運動公園野球場	小学生
4	第１２回東松島市長杯地域交流パークゴルフ大会	１０月１３日（日） 午前９時～	矢本海浜緑地パークゴルフ場	一般
5	第１９回東松島市長杯争奪男子ソフトボール大会	１０月１４日（月・祝） 午前９時～	鷹来の森運動公園Ａ・Ｂ球場	一般男子
6	東松島市剣道連盟昇級審査会	１０月１４日（月・祝） 午前９時～	小野地区体育館	関係者
7	第１５回東松島市民卓球大会	１０月２０日（日） 午前９時～	東松島市民体育館	一般

問い合わせ　教育部生涯学習課スポーツ振興係
TEL0225-82-1111 内線 3333

資料８

定例記者会見資料
令和６年９月２日
産業部農林水産課

「矢本東小学校みどりの少年団帽子贈呈式」開催について

この度、矢本東小学校がみどりの少年団を結成したため、結成を記念した帽子贈呈式を下記のとおり行いますので、報道機関の皆様におかれましては、当日の取材をお願いいたします。

記

１　日　　時　　令和６年９月１８日（水）午前８時２０分～午前８時３５分

２　場　　所　　東松島市立矢本東小学校　講堂

３　参加予定者　　矢本東小学校みどりの少年団新規団員
（４年生、６年生　１８名）
東松島市長
東松島市教育長
東松島市立矢本東小学校長ほか

４　そ の 他　　これまでみどりの少年団が結成されている小学校は、宮野森小学校、大曲小学校、大塩小学校、鳴瀬桜華小学校となります。

問い合わせ　産業部農林水産課農林水産振興係
TEL0225-82-1111　内線 2138

資料９

定例記者会見資料 令和６年９月２日 産業部商工観光課

「奥松島コース６周年記念オルレ」開催について

宮城オルレ奥松島コースの開設６周年を記念し、下記のとおり「奥松島コース６周年記念オルレ」イベントを開催します。

当日は、宮戸島を一巡する約１０㎞のコースを歩き、昼食にはシーフードカレーを提供いたします。

また参加者には、開設６周年を記念したノベルティグッズもご用意しておりますので、報道機関の皆様には、事前の周知及び当日の取材をお願いいたします。

記

１　日　　時　　令和６年１０月５日（土）
　　午前９時３０分から午後３時頃（受付午前９時から）

２　集合場所　　あおみな（東松島市宮戸字川原５－１）
　　※駐車場はあおみな第三駐車場

３　定　　員　　１３０人

４　参加料金　　１，５００円（昼食、保険料込）
　　※昼食はシーフードカレーを予定

５　申込期間　　令和６年９月３０日（月）まで

６　申 込 先　　㈱東松島観光物産公社　TEL0225-86-1511

７　そ の 他　　天候等の影響により、中止となる場合があります。

問い合わせ　産業部商工観光課観光振興係
TEL0225-82-1111　内線 2164
㈱東松島市観光物産公社
TEL0225-86-1511

資料１０

定例記者会見資料
令和６年９月２日
産業部商工観光課

東松島市夏の観光イベント入込数について

本市の今夏のイベント等の観光客入込数については下記のとおりです。

記

１　月浜海水浴場入込数

入 込 数：8,532 人（7 月 3,466 人、8 月 5,066 人）
開　　設：令和 6 年 7 月 13 日（土）から 8 月 20 日（火）まで（39 日間）
開 設 者：月浜自治会
※令和 5 年入込数：6,685 人

２　東松島市鳴瀬流灯花火大会

入 込 数：約 2,000 人
開 催 日：施餓鬼供養　令和 6 年 8 月 16 日（金）実施
　　流灯及び打ち上げ花火　令和 6 年 8 月 17 日（土）実施
主 催 者：東松島市鳴瀬流灯保存会
※令和 5 年入込数：約 3,500 人

３　東松島夏まつり 2024

入 込 数：約 22,500 人
開 催 日：令和 6 年 8 月 24 日（土）
主 催 者：東松島夏まつり 2024 実行委員会（事務局：東松島市商工会）
※令和 5 年入込数：約 21,300 人

４　令和 6 年度松島基地航空祭

入 込 数：30,640 人（基地内入場者）
開 催 日：令和 6 年 8 月 25 日（日）
主 催 者：航空自衛隊松島基地
※令和 5 年入込数：約 40,000 人

問い合わせ　産業部商工観光課観光振興係
TEL0225-82-1111　内線 2164

資料１１

定例記者会見資料 令和６年９月２日 総務部防災課

「令和６年 秋の交通安全運動」及び「交通安全運動出動式」について

このことについて、以下のとおり行いますので、報道機関の皆様の取材方よろしくお願い申し上げます。

１　運動期間　令和６年９月２１日（土）から９月３０日（月）までの１０日間

２　運動の目的

市民一人ひとりが交通安全意識の向上を図り、交通ルールの遵守と正しい交通マナーの実践を習慣付けるとともに、関係機関及び団体が協働して、市民参加による交通安全運動を積極的に推進し、交通事故のない安全で快適な交通社会の実現を図ることを目的とする。

３　運動の重点

（１）反射材用品等の着用推進や安全な横断方法の実践等による歩行者の交通事故防止
（２）夕暮れ時以降の早めのライト点灯やハイビームの活用促進と飲酒運転等の根絶
（３）自転車･特定小型原動機付自転車利用時のヘルメット着用と交通ルール遵守の徹底
（４）信号機のない横断歩道の安全確保

４　実施内容

行事名	日時	実施場所
交通安全運動出動式	**９月２０日(金) 午前７時００分～**	**東松島市コミュニティセンター ※市長、副市長参加**
駅前ヘルメット被るっちゃ作戦	９月２０日(金) 午前７時３０分～	ＪＲ矢本駅、ＪＲ陸前小野駅、ＪＲ野蒜駅 ※副市長参加
横断歩道止まるっちゃ！ハンドサイン作戦	９月２５日(水) 午後３時４５分～	矢本第二中学校前横断歩道 ※副市長参加
飲酒運転根絶シルバーナイト作戦	９月２８日（土） 午後５時００分～	ザ・ビッグ矢本店前 ヨークベニマル矢本店前 ※副市長参加
一斉街頭交通安全指導	期間中	市内全域
車両広報		
防災行政無線広報		
交通安全旗の設置		

問い合わせ　総務部防災課消防・交通・防犯係
TEL0225-82-1111　内線 1167

資料１２

定例記者会見資料
令和６年９月２日
教育部教育総務課

震災復興支援による熊本県での再会事業について

東日本大震災が発生して間もない平成２３年８月、熊本県熊本市の「一般社団法人くまもと２１の会」から復興支援として、市内小学校（大曲小、赤井南小、浜市小、野蒜小）の５・６年生２５人を熊本県へ招待いただき、地元小学生と交流事業を実施いただきました。

その後も継続的に連絡を絶やさず、児童を見守り続けていただき、１０年後となる令和３年に再会を予定しておりましたが、新型コロナウイルス感染症の影響により見送られておりました。

この度、下記の日程で再会することとなりましたのでお知らせいたします。

記

１　実施主体　　一般社団法人　くまもと２１（にじゅういち）の会
（熊本県熊本市中央区城東町４－２）

２　日　　時　　令和６年９月１４日（土）～１６日（月）

３　訪問場所　　熊本県熊本市、阿蘇市

４　参 加 者　　当時の交流事業参加者　１５人
（現在は市内のほか、大阪府や静岡県など各地に在住している２４歳から２５歳の方々）
市職員、市内学校教員　　３人

５　そ の 他　　震災後、交流事業を実施してからも児童との連絡を絶やさず、数度にわたり本市を訪れ、ビデオレターの交換などを行っていただくなど、長年にわたって、児童の心の復興に多大な貢献をいただいたため、この度、本市から感謝状を贈呈する予定です。

問い合わせ　教育部教育総務課教育総務係
TEL0225-82-1111　内線 1293

資料１３－１

定例記者会見資料
令和６年９月２日
保健福祉部福祉課

令和６年度地域敬老事業について

本市では、地域における敬老意識の高揚と高齢者福祉の増進を図るため、「地域敬老事業」を各自治会等に実施いただいております。

令和６年度における高齢化の状況についてお知らせいたします。

記

１　敬老事業について

（１）対 象 者　　７７歳以上の方

（２）対象者数　　５，６１７人

（３）市交付金　　対象者１人あたり２，５００円

２　敬老祝金贈呈予定者数（令和 6 年 8 月 1 日現在）

区分	対象者数
77 歳（ 5,000 円）	582 名
88 歳（10,000 円）	232 名
計	814 名

３　高齢化の状況について

（１）７７歳以上となる方

	男	女	計	
令和 6 年度	2,247 名	3,370 名	5,617 名	(R6.4.1 基準)
令和 5 年度	2,152 名	3,235 名	5,387 名	(R5.4.1 基準)

（２）満１００歳の誕生日を迎える方

	男	女	計	
令和 6 年度	4 名	9 名	13 名	(R6.7.31 現在)
令和 5 年度	1 名	8 名	9 名	(敬老祝金贈呈者)

（３）本市の高齢化率

	高齢化率	
令和 6 年度	31.31%	(R6.7.31 現在)
令和 5 年度	30.97%	(R5.7.31 時点)

４　市内最高齢者（令和 6 年 8 月 20 日現在）

男性：満１０３歳　　女性：満１０６歳

問い合わせ　保健福祉部福祉課高齢介護係
TEL0225-82-1111　内線 1188

資料１３－２

定例記者会見資料
令和６年９月２日
市民生活部市民生活課

マイナンバーカードの保有枚数率について

本市では、市民へのマイナンバーカードの取得向上を図るため、市報や市ホームページ等において周知してきた結果、７月末現在の保有枚数率は７５．５％と、県、国ともに上回っている状況です。

引き続き、申請されていない方に対して、市報や市ホームページでお知らせするほか、申請された方々への交付を進めるため、日曜日や平日の夜間に窓口を開設し円滑な交付に取り組んでまいります。

記

１　保有枚数率（交付率）の状況

	R6.2月末 保有枚数率	R6.3月末 保有枚数率	R6.4月末 保有枚数率	R6.5月末 保有枚数率	R6.6月末 保有枚数率	R6.7月末 保有枚数率
東松島市	**73.7%**	**73.8%**	**74.0%**	**74.1%**	**74.3%**	**75.5%**
国	73.3%	73.5%	73.7%	73.8%	74.0%	74.5%
宮城県	73.6%	73.8%	74.0%	74.1%	74.3%	75.0%

※保有枚数率は、死亡、転出、返納などを除いた数値

２　交付にかかる平日夜間等の窓口開設について

窓口を利用する場合は、**事前予約が必要です。**

（１）日曜日の開設

９月８日（日）　午前９時から正午まで

（２）平日の夜間延長窓口

９月３日（火）、１７日（火）　午後７時まで

問い合わせ　市民生活部 市民生活課
TEL0225-82-1111 内線 1120

資料１３－３

定例記者会見資料
令和６年９月２日
教育部教育総務課

東松島市「English camp in 東松島２０２４」開催について

本市では、児童生徒がＡＬＴとのコミュニケーション等を通して英語に慣れ親しむことを目的とした「English camp in 東松島２０２４」を下記のとおり開催します。

ゲームやグループでのアクティビティなどを通したＡＬＴとの直接的なコミュニケーション体験により、英語や外国への興味・関心を高めるきっかけづくりの一環として実施するものです。

報道機関の皆様におかれましては、取材と紹介についてよろしくお願い申し上げます。

記

１　日　　時　令和６年９月１４日（土）　午前９時３０分～午後３時

２　場　　所　宮城県松島自然の家（東松島市宮戸字二ツ橋１）

３　内　　容
（１）挨拶を含めたコミュニケーション及びミニゲーム
（２）ピザ作り
（３）ＡＬＴのブースをグループでめぐり、外国の歌やゲーム等を一緒に行うアクティビティ

４　参加者　東松島市立小学校４～６年生　２０名程度
　　ＡＬＴ、英語専科教員、教科教育指導員

問い合わせ　教育部教育総務課教育指導係
TEL0225-82-1111　内線 1253

資料１３―４

定例記者会見資料 令和６年９月２日 教育部生涯学習課

奥松島縄文村講演会「縄文人と古代人の骨を読む」開催について

里浜貝塚や赤井官衙遺跡群をはじめ市内遺跡の最新の調査研究の成果を広く市民に向けて、わかりやすく解説する講演会を下記のとおり開催します。

報道機関の皆様におかれましては、事前周知と当日の取材方について、よろしくお願いいたします。

記

１　開催日等　　令和６年９月８日（日）午後１時から午後４時
（開場：午後０時３０分）

２　会　　場　　東松島市コミュニティセンター

３　主　　催　　東松島市教育委員会（奥松島縄文村歴史資料館）

４　内　　容　　里浜貝塚と矢本横穴から出土した人骨の最新の研究成果を紹介します。人骨のＤＮＡやコラーゲンの分析結果をもとに、里浜縄文人のルーツや赤井官衙（役所）の人々の出自、多様な食生活の実態など、人骨から読み解きます。
（予約不要・入場無料）

５　講　　師　　安達　登 氏　　山梨大学医学部教授
米田　穣 氏　　東京大学総合研究博物館教授

※詳細については、別添チラシを御確認ください。

問い合わせ　奥松島縄文村歴史資料館
TEL0225-88-3927

奥松島縄文村講演会

縄文人と古代人の骨を読む

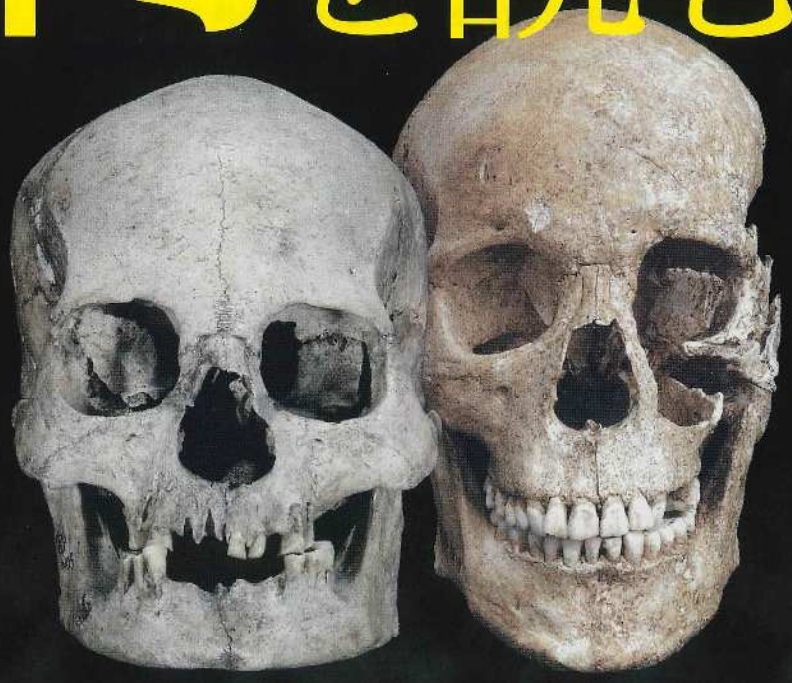

2024年
9月8日(日)
東松島市コミュニティセンター
宮城県東松島市矢本字大溜 1-1
13:00～16:00
(開場 12:30) 入場無料

『骨のDNAからルーツを探る』
安達 登(山梨大学 教授)

『骨のコラーゲンから食生活を探る』
米田 穣(東京大学総合研究博物館 教授)

奥松島縄文村歴史資料館
東松島市宮戸字里81-18 TEL 0225-88-3927
mail jomon@city.higashimatsushima.miyagi.jp

東松島縄文村構想会

縄文人と古代人の骨を読む

古人骨は、酸性土壌の多い日本の遺跡から見つかることは珍しく、遺跡を残した人々について語られることはほとんどありません。そのため、遺跡から発掘されるさまざまな遺物を調べて当時の人々の暮らしや歴史を明らかにする「考古学」の世界でも、稀にしか見つからない人骨は特殊なものとして扱われてきました。そんな中、里浜貝塚からは大正年間以降多くの縄文人骨が発掘され、全国的に注目されるとともに、戦前から古人骨研究において大きな役割を果たしてきました。また、矢本横穴からは、赤井官衙（牡鹿柵または牡鹿郡家）に関わる官人およびその一族とみられる多くの古代人骨が見つかっています。中央国家による蝦夷政策の実態を知るうえで重要な資料です。

これらの人骨については、おもに人類学的な視点で観察と計測による分析がおこなわれ、顔やからだの特徴、性別・年齢・身長、骨に残る生業や生活の痕跡などが明らかになりました。一方、近年の理化学的な分析方法の進歩は目まぐるしく、古人骨の系統や血縁関係（古ＤＮＡ解析）、多様な食生活の実態（骨コラーゲン同位体分析）、高精度の年代推定（放射性炭素年代測定）など飛躍的に多くの情報が得られるようになってきました。

今回の講演会では、里浜貝塚と矢本横穴から出土した人骨の最新の研究成果を紹介します。理化学的な手法で分析した結果をもとに、「７千年前の宮戸島に住み着いた里浜縄文人のルーツは？」「里浜の縄文人は魚介類ばっかり食べてたの？」「古代蝦夷政策で重要な役割を果たした赤井官衙の官人はどんな人々？」「赤井官衙の人々の食生活は？」等など、人骨から東松島の縄文人と古代人を読み解きます。

【会　　場】 東松島市コミュニティセンター（宮城県東松島市矢本字大溜 1-1）

【日　　程】 2024 年 **9 月 8 日（日）**

13:00	開会挨拶	志小田美弘　東松島市教育長
13:05 ～ 13:20	趣旨説明	『里浜貝塚と矢本横穴出土の人骨』 菅原　弘樹　奥松島縄文村歴史資料館文化財専門官
13:20 ～ 14:30	講演Ⅰ	『骨のＤＮＡからルーツを探る』 安達　登氏　山梨大学教授
14:30 ～ 14:40	休憩	
14:40 ～ 15:50	講演Ⅱ	『骨のコラーゲンから食生活を探る』 米田　穣氏　東京大学総合研究博物館教授
15:50	閉会	

【講師紹介】

安達　登（あだち・のぼる）氏

山梨大学医学部法医学講座 教授。博士（医学）、医師。

法医学の視点で古人骨を死後数百年～数千年以上経過した白骨死体ととらえ、ミトコンドリアＤＮＡ解析等を用いた古人骨の系統・血縁推定をおこなうことを専門としている。

主な著書に、『灰塚山古墳の研究』（共著、雄山閣）、『法医学（改訂４版）』（共著、南山堂）などがある。

米田　穣（よねだ・みのる）氏

東京大学・総合研究博物館 教授。博士（理学）。

2019 年濱田青陵賞受賞。遺跡から出土する骨や土器のオコゲを分析して、昔の人々の暮らしぶりを調べたり、年代を測定したりする考古科学が専門。最近は考古学を科学的に研究する方法を考えながら、太古の人々の考え方（意図）の復元に挑戦している。

主な著書に『人間の本質にせまる科学』（共編著、東京大学出版会）、『縄文時代を解き明かす』（共著、岩波ジュニア新書）、『日本史の現在１考古』（共著、山川出版社）、『何が歴史を動かしたのか２弥生文化と世界の考古学』（共著、雄山閣）などがある。

資料１３－５

定例記者会見資料
令和６年９月２日
総務部市民協働課

婚活イベント「ひがまつ婚活２０２４」開催について

本市では、若い世代の方々の出会いの機会を後押しするため、毎年婚活イベントを開催しております。

今回はイベント前後のセミナーや１対１トーク、蕎麦を食べながらのグループトークなどを予定しております。

報道機関の皆様におかれましては、取材と紹介をお願いいたします。

記

１　日　　時　　令和６年９月２８日（土）
第１部　午前１０時３０分～受付開始　午後２時１５分終了
第２部　午前１１時００分～受付開始　午後２時４５分終了

２　募集人数　　第１部、第２部ともに男女各１０名ずつ

３　会　　場　　奥松島クラブハウス（東松島市野蒜字北余景１５－１）

４　参 加 費　　男女各４，０００円
交通費(JR往復乗車賃)として、上限５，０００円まで補助します。

５　募集締切　　令和６年９月６日(金)

６　主 催 者　　東松島市、一般社団法人東松島みらいとし機構（HOPE）

７　そ の 他
（１）第１部は３０歳～４４歳前後、第２部は２０歳～３５歳前後が対象となります。
（２）当日取材をいただける場合は、一般社団法人東松島みらいとし機構まで連絡をお願いいたします。

※詳細は別紙のチラシをご参照ください。

問い合わせ　一般社団法人東松島みらいとし機構（HOPE）　℡0225-98-7311
総務部市民協働課まちづくり推進係　℡0225-82-1111　内線3809

ひがまつ婚活2024
2024.9.28（土）
11：00～14：45（予定）二部制

参加費　：男女各４,０００円
参加資格：20歳～44歳前後までの独身男女
　　男性：東松島市在住、東松島市内勤務、家族が東松島市在住
　　女性：居住地は問いません
開催場所：奥松島クラブハウス（東松島市野蒜字北余景15-1）
募集人数：第一部、第二部ともに男女各10名ずつ　※申込多数の場合は抽選となります
募集期間：2024/8/1（木）～9/6（金）
　　※9/9(月)に当選結果をお知らせします。支払方法等は募集要項をご確認ください。
申込方法：専用LINEから申込をお願いします。
　　※右のQRコードからご登録をお願いします。
　　※既にLINEをご登録の方は申込希望とメッセージを送ってください。

当日のスケジュール

第一部：30歳～44歳前後

10：30～	11：05～	11：25～	12：20～	13：25～	13：50～	13：55～	14：15
受付開始	イベント前セミナー	1対1トーク	ランチ・グループトーク	フリートーク	イベント後セミナー	マッチング発表	終了

第二部：20歳～35歳前後

11：00～	11：35～	11：55～	12：50～	13：55～	14：20～	14：25～	14：45
受付開始	イベント前セミナー	1対1トーク	ランチ・グループトーク	フリートーク	イベント後セミナー	マッチング発表	終了

当日はタメニー株式会社 内山佐和子講師を招きセミナーを開催します。
1対1のトークや美味しいお蕎麦を食べながらグループトークを楽しみましょう♪
♡カップル成立となった男女には素敵なプレゼントをご用意しております♡

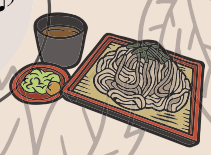

主催：東松島市
　　（一社）東松島みらいとし機構
協力：東松島婚活プロジェクト

【申込にあたっての注意事項】

①申込み多数の場合は抽選とさせていただきます。

②過去のイベントにて当日無断欠席された方は受付できませんのでご了承ください。

【その他】

①指定到着時間の電車を御利用の方に限りイベント会場最寄り駅（JR野蒜駅）から会場までバス送迎があります。
希望される方はお申し出下さい。別途ご連絡します。

②往復のJR乗車料金（地下鉄・バスも含む）を上限5,000円以内でイベント当日に現金でお支払いします。（特急料金は自己負担）
電車で来場の方は、イベント参加チケット購入時に最寄り駅までの申告が必要となり、申告がない場合は無効となりますのでご注意願います。

③募集要項に関して東松島市HPまたは「東松島まちづくりポータルサイトe-コミ！ねっと」内に掲載してありますので「東松島婚活プロジェクト」で検索をお願いします。

④当日、受付時に身分証明書（運転免許証、マイナンバーカード）の確認がありますので時間に余裕を持って来場してください。

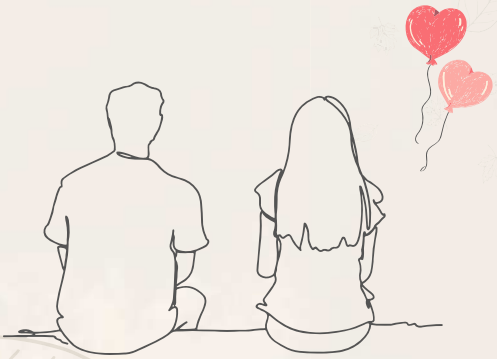

ご応募、お待ちしております！！

主催：東松島市　（一社）東松島みらいとし機構（HOPE）
協力：東松島婚活プロジェクト
問い合わせ：0225(98)7311　　担当：引間・臼井
ﾒｰﾙｱﾄﾞﾚｽ：konkatsu@hm-hope.org

資料１３－６

定例記者会見資料
令和６年９月２日
総務部市民協働課

「ひがまつ DE ネットワークミーティング」開催について

東松島市では、女性の暮らしやすい地域づくりとともに、女性の活躍支援に取り組んでいます。

今年度は、市内に暮らす女性たちと、地域と自分たちの未来のための一歩を踏み出すためのつながりの場「ひがまつ DE ネットワークミーティング」を下記のとおり開催します。

報道機関の皆様におかれましては、取材と紹介をお願いいたします。

記

１　日　　時　　令和６年９月１５日(日)、１６日(月) 午前１０時から午後４時３０分

２　会　　場　　東松島市矢本西市民センター

３　対　　象　　東松島市内に居住又は勤務・通学する２０～４０代の女性

４　定　　員　　１５名

５　内　　容　　身体や五感を使った体験学習（チームビルディング）を通して、参加者が地域づくりややりたいことを実現するヒントを探ります。

６　そ の 他

（１）１日だけの参加も可能です。

（２）託児サービスがあります。

（３）本事業は、地域女性活躍推進交付金を活用して行います。

（４）当日取材される場合は、下記まで連絡をお願いします。

※裏面のチラシをご参照ください。

問い合わせ　総務部市民協働課まちづくり推進係
℡0225-82-1111　内線 3809

ひがまつDE ネットワーミーティング

参加者募集

参加無料

私らしくエナジーチャージ

東松島に暮らす女性たちと、ワクワクが生まれる、元気になれる、新しいつながりの場をつくります。講師に株式会社EoD代表取締役の吉田和美氏を迎え、身体や五感をつかった体験学習（チームビルディング）を通して、参加者と一緒に、地域づくりややりたいことを実現するヒントを探ります！

講師

株式会社 EoD
代表取締役
吉田 和美氏

こんな人におススメ

- 一緒に活動する仲間を見つけたい
- 地域で自分ができることを考えてみたい
- 新しいことにチャレンジしたい

チームビルディング 参加者の声

「自分がどうにかしなきゃいけないとか、頼ることは迷惑になるという思い込みが大きかったと気づきました。頼られることは嬉しいことだし、力の源にもなるということがわかりました。」

「何よりも達成感が気持ちいい。同じ目標に向かって、団結するって楽しい。」

「初対面でも短時間で打ち解けられ、目標があれば、そこに向かって人の力が団結できるんだなと思いました。」

2024 9/15(日)・16(月)

1日だけの参加もOK・託児サービスあり

両日ともに 10:00～12:00、13:00～16:30

★お昼休憩があります（昼食は各自ご用意ください）

場所 東松島市矢本西市民センター

対象 東松島市内に居住又は勤務・通学する20~40代の女性 **定員** 15名

申込方法 二次元コードよりフォーム申し込み、または電話。★託児希望の方は、申し込みの際にお伝えください。

申込期限 令和6年9月4日(月)

申込先／お問い合わせ先

特定非営利活動法人ウィメンズアイ　TEL 0226-25-9517　Mail：info@womenseye.net

東松島市総務部市民協働課まちづくり推進係　TEL 0225-82-1111(内線 3809)　Mail：kyodo@city.higashimatsushima.miyagi.jp

お申し込みフォーム

主催：東松島市　企画・運営：特定非営利活動法人ウィメンズアイ

資料１３－７

定例記者会見資料
令和６年９月２日
教育部生涯学習課

「東松島市長杯　ビーチテニス大会２０２４」開催について

野蒜海岸の利活用及びビーチスポーツの振興を目的に、東松島市長杯ビーチテニス大会２０２４が野蒜海岸ビーチコートで開催されます。
当日の取材方について、よろしくお願いします。

記

１　日　　時　　令和６年１０月６日（日）
開会式　　午前　９時３０分
試合開始　午前１０時００分

２　会　　場　　野蒜海岸ビーチコート

３　内　　容　　参加者数　３２人（先着順）
試合形式　ダブルス４ゲーム先取制

４　主　　催　　東松島ビーチテニスクラブ

５　後　　援　　東松島市

６　協　　力　　ビーチテニスクラブ東北

７　備　　考　　開会式前の午前９時から参加者全員でビーチクリーン活動が実施される予定です。

問い合わせ　教育部生涯学習課スポーツ振興係
℡0225-82-1111　内線 3332

資料１３－８

定例記者会見資料
令和６年９月２日
教育部教育総務課

令和６年度 小学生英語検定チャレンジ事業「英検学習会」について

本市では、市内の小学校に在籍する児童の英語力及び英語学習意欲の向上を図るため、一定の条件で英検４、５級の検定料を補助する「小学生英語検定チャレンジ事業」を令和４年度より実施しております。

本年度も、来年１月１８日（土）実施の検定試験合格を目指す児童を対象に、下記のとおり９月から事前の英検学習会を行いますので、取材方よろしくお願いいたします。

記

１　日　時

学習会日程	５級 （全５回）	４級 （全６回）
９月２８日（土）		第１回
１０月１２日（土）	第１回	第２回
１１月１６日（土）	第２回	第３回
１２月　７日（土）	第３回	第４回
１２月２１日（土）	第４回	第５回
１月１３日（月）	第５回	第６回

５級学習会…午前 10 時 00 分～午前 11 時 30 分
４級学習会…午後　1 時 30 分～午後 3 時 00 分

２　会　場　　東松島市役所　２階　２０２会議室（予定）

３　講　師　　４級：山田晴彦先生（元仙台育英学園教諭）
　　５級：原田祐子先生（東松島市教科教育指導員）

４　参加者　　小学生英語検定チャレンジ事業に申し込んだ市内小学生

５　その他　　学習中は取材をお控えいただき、休憩の時間帯や、学習会開始前・終了後に取材をお願いいたします。

問い合わせ　教育部教育総務課教育指導係
TEL0225-82-1111　内線 1253